عصر الجسد 2.0: هل مستقبلنا مطبوع بالأبعاد الثلاثية؟

04 أغسطس 2024

تقنية وذكاء اصطناعي

4 دقيقة قراءة

عصر الجسد 2.0: هل مستقبلنا مطبوع بالأبعاد الثلاثية؟

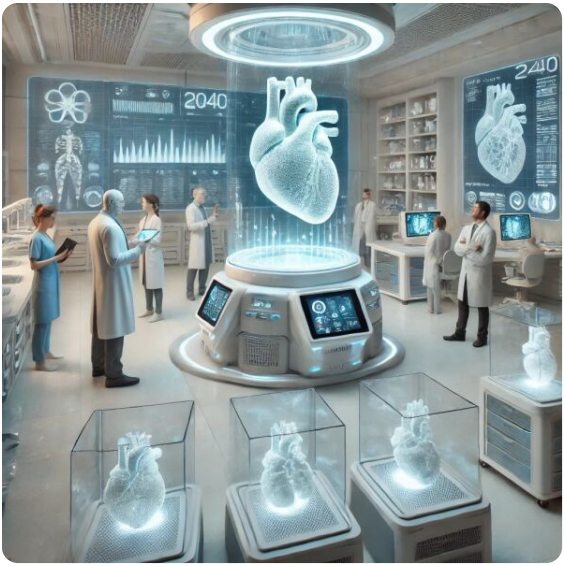

تخيل معي، عزيزي القارئ، أنك تستيقظ في صباح عام 2040 على صوت طابعة حيوية تنسج نسيجاً قلبياً جديداً بنفس سهولة صنع فنجان قهوتك الصباحية. هذا ليس خيالاً علمياً، بل واقع يتشكل في مختبرات العالم الآن. فهل نحن على أعتاب ثورة ستجعل من أجسادنا نسخاً قابلة للتحديث والترقية؟

تعمل الطابعات البيولوجية على إيداع الأحبار الحيوية، المحتوية على خلايا حية ومواد مغذية، طبقة تلو الأخرى لبناء الأنسجة والأعضاء المعقدة. لكن ما مدى دقة هذه التقنية؟ تخيل أن الطابعات الحيوية اليوم يمكنها صنع أجزاء من الجسم بدقة تفوق عين الإنسان. فهل يمكننا حقاً إعادة بناء أعضائنا كما لو كنا ننسخ

ملفات على الكمبيوتر؟ في عالم الطب، تُستخدم النماذج ثلاثية الأبعاد المطبوعة حيوياً لاختبار الأدوية الجديدة. تخيل اختبار دواء لسرطان الرئة على نسيج رئوي مطبوع يحاكي تماماً رئة المريض. كيف سيغير هذا مسار تطوير الأدوية وعلاج الأمراض المستعصية؟

ولنفكر خارج نطاق الطب. في مجال الغذاء، تُستخدم الطباعة البيولوجية لإنتاج بدائل اللحوم. تخيل شريحة لحم مطبوعة تحاكي النسيج العضلي للبقر بدقة متناهية، لكنها خالية تماماً من أي معاناة حيوانية. هل سيكون هذا نهاية صناعة اللحوم التقليدية كما نعرفها؟

في مجال استكشاف الفضاء، تجري تجارب على استخدام الطابعات الحيوية لإنتاج أنسجة

بشرية في ظروف انعدام الجاذبية. كيف سيغير هذا طبيعة الرحلات الفضائية طويلة المدى؟ هل سنشهد يوماً مستعمرات بشرية على المريخ تعتمد على أعضاء مطبوعة حيوياً؟

لكن دعونا نتحدث عن المساواة. مبادرات عالمية تستخدم الطباعة ثلاثية الأبعاد لتوفير أطراف اصطناعية بتكلفة منخفضة. فجأة، أصبح بإمكان طفل في قرية نائية أن يحصل على يد اصطناعية بتكلفة لا تتجاوز 50 دولاراً. هل هذه بداية النهاية لعدم المساواة في الرعاية الصحية، أم أننا على وشك خلق طبقة جديدة من "السوبر بشر" المعززين بيولوجياً؟

ومع كل هذا التقدم، تظل التحديات قائمة. كيف نضمن أن الأنسجة المطبوعة ستعمل

بكفاءة على المدى الطويل؟ وكيف نتعامل مع رفض الجسم المحتمل للأعضاء المطبوعة؟ وهل سيأتي يوم نتمكن فيه من طباعة أعضاء معقدة كالدماغ؟

الأهم من ذلك، كيف سنتعامل مع التحديات الأخلاقية والقانونية؟ هل سيصبح تعديل الجينات وتحسين القدرات البشرية أمراً مقبولاً اجتماعياً؟ وكيف سنضمن أن هذه التقنيات لن تزيد من الفجوة بين الأغنياء والفقراء؟

في النهاية، نحن لسنا أمام مجرد تقدم تقني. نحن نقف على عتبة تحول جذري في فهمنا للحياة نفسها. للمرة الأولى في التاريخ، أصبح بإمكاننا "برمجة" الحياة كما نبرمج الحواسيب. فهل نحن مستعدون أخلاقياً وفلسفياً لهذه

المسؤولية الهائلة؟

عزيزي القارئ، أنت الآن تقف على حافة عصر جديد. عصر قد نرى فيه متاجر لبيع الأعضاء كما نشتري الهواتف اليوم. هل ستكون من رواد هذا العصر أم من ضحاياه؟ هل ستساهم في رسم خريطة هذا العالم الجديد أم ستكتفي بمشاهدة الآخرين يشكلون مستقبلك؟

التحدي أمامك الآن. القلم أو ربما الطابعة الحيوية بين يديك. وفي كل نبضة من نبضات قلبك، وفي كل خلية من خلايا جسمك، يكمن السؤال الأهم: هل أنت مستعد لعصر الإنسان 2.0؟